

平成29年度 新宿区立図書館サービス計画

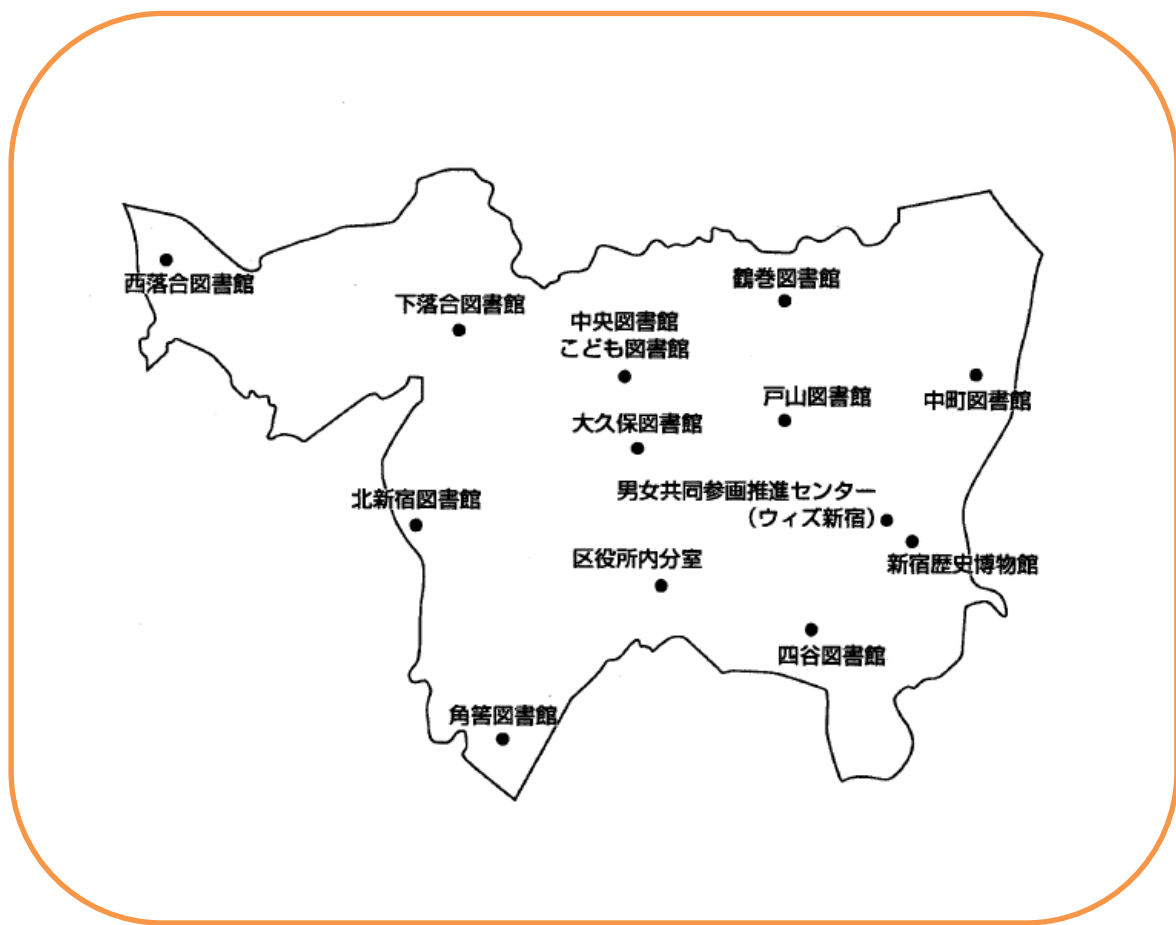

平成29（2017）年5月

新宿区立図書館

目次

新宿区立図書館サービス計画の作成について	1
新宿区立図書館基本方針	2
・基本方針の項目と番号	
新宿区第三次実行計画での図書館の計画事業と目標	6
各図書館の目標値とその実績	7
事業管理サイクル・サービス計画の点検及び評価	12
サービス計画の見方	13
平成29年度サービス計画	15
・中央 こども図書館	16
・四谷図書館	20
・鶴巻図書館	22
・西落合図書館	24
・戸山図書館	26
・北新宿図書館	28
・中町図書館	30
・角筈図書館	32
・大久保図書館	34
・下落合図書館	36

新宿区立図書館サービス計画の作成について

新宿区立図書館では、平成 28 年 3 月に改定した「新宿区立図書館基本方針（以下、「基本方針」という。）を達成するために、平成 28 年度から「新宿区立図書館サービス計画」（以下、「サービス計画」という。）を作成しています。

このサービス計画は、基本方針の使命である『区民にやさしい知の拠点』として区立図書館を多くの人に利用していただくため、図書館の経営資源である施設と資料と職員を最大限活用して、より効果的効率的にサービスを提供することを目標とし、毎年、区内の図書館ごとにサービス計画を定め、各館の重点的な取り組みを区民のみなさまにお伝えしていきます。

今後はこのサービス計画の達成状況等の評価を行い、新宿区実行計画や予算編成等に反映し、図書館運営に活かしていくとともに、業務統計等の情報を含めて冊子として作成、配布し、ホームページでも公表します。

なお、中央図書館とこども図書館におけるサービス計画は、区立図書館全体の統括を行う事業を含めた計画とし、地域図書館においては、指定管理者との協定で定めている「地域に密着した図書館サービス」「利用の拡大と満足度の向上」「レファレンスサービスのさらなる充実」を取り入れた事業計画としています。

新宿区立図書館基本方針

<使命> 区民にやさしい知の拠点

様々な課題について、自ら考え、他者と協働して解決する区民を支援すること、わかりやすい情報提供をすることなど、区立図書館は、すべての人々にやさしい知の拠点であることを使命とします。

<方針>

I. 区民に伝える図書館

多様な資料や情報を収集し、充実して、区民に分かりやすい情報を提供していきます。

II. 区民を支える図書館

区民の生活に即した様々な相談や解決につながる情報提供をめざします。

III. 区民が集う図書館

新宿に住み、働き、学び、活動する多様な人々の情報交換や交流を支援していきます。

IV. 子どもの成長を応援する図書館

子どもの健やかな成長を応援し、子どもの読書環境の充実と活動支援をしていきます。

V. ICT の利活用の推進

図書館情報システムの充実とICT※のさらなる活用をめざします。

VI. 図書館環境の整備

新中央図書館等の建設や地域図書館を整備していきます。また、より利用しやすい図書館づくりを行います。

※ ICT (Information and Communication Technology) 情報通信技術。IT (Information Technology) は、情報技術のことだが、これに通信技術 (Communication Technology) を加えて ICT という。通信技術を加えることで、コンピュータ、ソフトウェア、ネットワークといった幅広い分野をカバーする言葉となっている。

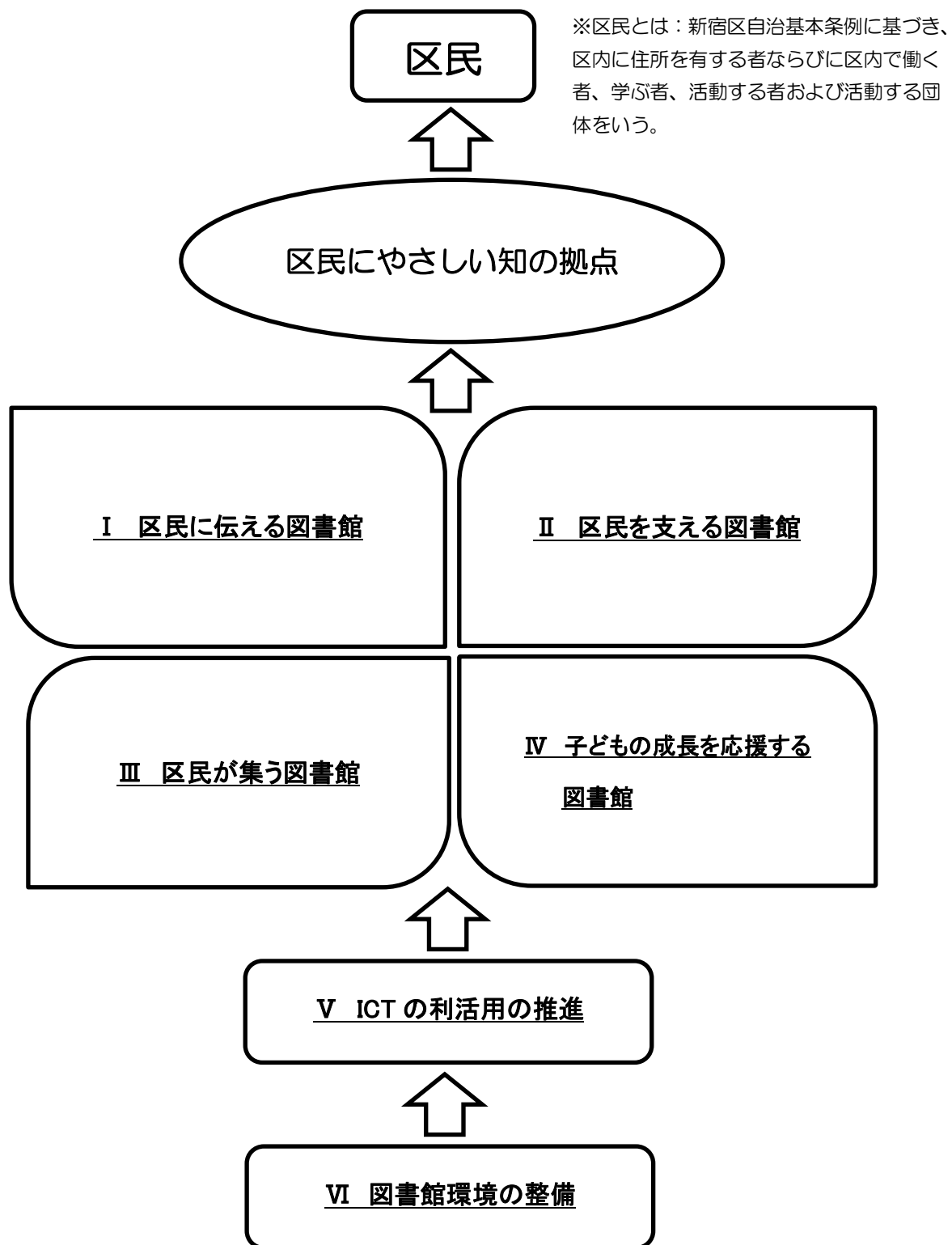

・基本方針の項目と番号

I.区民に伝える図書館

No.	項目	概要
1	資料の充実	バランスや地域の特性等を考慮した資料の充実
2	地域資料の充実	地域資料の収集・保存・活用の拡充の検討
3	電子資料等の活用	電子資料等の収集・保存・活用の検討
4	行政資料の充実	行政資料の収集・保存・活用のしくみづくりの検討
5	他自治体等との連携	他自治体図書館等との相互貸借

II.区民を支える図書館

No.	項目	概要
6	区民の課題解決支援	身近な課題解決の支援
7	利用者にわかりやすく役立つサービスの提供	図書館利用及び、情報リテラシー（※）の向上支援の充実
8	外国人・障害者・高齢者に対する支援	多文化、障害者、高齢者サービスの充実
9	区内で活動する様々な人々、団体、企業等の活動支援	区民ニーズの把握及び様々な人々への活動支援
10	博物館・大学等との連携	博物館や大学等と連携した資料提供や活用の充実
11	行政支援	区の施策形成などの情報活用の支援

※ 情報リテラシー：さまざまな情報源から必要な情報にアクセスし、それらを評価し、活用するための基礎的な知識や技能のこと。

III.区民が集う図書館

No.	項目	概要
12	魅力あるイベントの実施	区民のニーズに的確に対応したイベントの実施
13	多様な学習機会の提供	区民の学習活動の支援と学習成果発表の場の提供
14	情報の生産・発信・交流の支援	区民同士を結びつける橋渡しの工夫
15	区民との協働	図書館サポーター等の活動の継続・発展

IV.子どもの成長を応援する図書館

No.	項目	概要
16	「新宿区子ども読書活動推進計画」	子どもが自主的に読書活動を行うことができる読書環境の整備
17	読書環境の充実	本に触れ、本を親しむ機会の拡充
18	読書活動への支援	読書活動に係る各種事業の実施・開催
19	区立図書館の利用促進	魅力ある図書資料及びイベントの充実
20	学校等との連携	団体貸出の充実
21	絵本でふれあう子育て支援	乳幼児への読み聞かせと絵本の配付

V. ICT の利活用の推進

No.	項目	概要
22	図書館情報システムの充実	図書館情報システムの充実
23	ホームページの充実	ホームページの充実
24	ICT のさらなる活用	区史等データベースの充実及びデジタル化の検討

VI.図書館環境の整備

No.	項目	概要
25	新中央図書館建設と地域図書館の配置	新中央図書館建設の検討と地域図書館（落合地域）の整備
26	身近な場所の読書環境の整備	利用者ニーズに応じた資料提供の検討
27	運営体制の充実	効果的効率的な運営体制による図書館サービスの充実
28	利用満足度の高い図書館運営	休館日の一部変更、多くの人々の意見を積極的に取り入れた運営
29	人材の育成・活用	様々な機関等の案内、取次等できる人材の育成
30	利用者の快適な環境づくり	利用しやすい環境づくりの工夫

新宿区第三次実行計画での図書館の計画事業と目標

事業名	計画事業概要	目標（29年度末）
絵本でふれあう子育て支援事業	乳幼児の心健やかな成長を促すため、親子がふれあい楽しく育児ができるよう、保健センターで実施している乳幼児健診（0歳児健診と3歳児健診）の際に、親（保護者）と子に対して読み聞かせを実施し、絵本の配付（3歳児には図書館で配付）を行い、子どもが読書に親しめる環境づくりを支援します。	<ul style="list-style-type: none"> ・0歳児検診時の読み聞かせ参加者の割合 94% ・3歳児検診時の読み聞かせ参加者の割合 80%
図書館サービスの充実（区民にやさしい知の拠点）	<p>区民の知の拠点として、デジタル化資料を含めた図書館資料の充実を図り、区民や地域の課題解決を支援するとともに、情報発信機能を強化します。</p> <p>また、区立図書館の月曜日の一斉休館日を見直し、一部の区立図書館の休館日を変更し、利用者の利用機会の充実を図ります。</p>	<ul style="list-style-type: none"> ・図書館資料貸出点数 252万点/年 ・レファレンス件数 90件/日 ・来館者数 186万人/年 ・ホームページアクセス数 3,000万件/年
子ども読書活動の推進	第四次新宿区子ども読書活動推進計画（28年度～31年度）に基づき、読み聞かせ講習会の実施や工作会、映画会、人形劇等の子ども向け行事を実施し、子どもの読書活動に関する啓発を行うことで、子どもが自主的に読書活動を行うことができるように読書環境を整備します。	<ul style="list-style-type: none"> ・区立図書館における子どもへの貸出冊数 414,000冊/年 ・区立小・中学校児童・生徒の不読者率(※) 小学生 2.4%以下 中学生 5.9%以下
新中央図書館等の建設（旧戸山中学校の活用）	<p>旧戸山中学校跡地に新宿の知の拠点にふさわしい新中央図書館等の建設を目指します。</p> <p>早稲田大学から新中央図書館等と研究教育施設との合築等の提案があり、これについても検討を進めていきます。</p>	新中央図書館等の建設検討
地域図書館の整備（落合地域）	新宿区緊急震災対策により移転した旧中央図書館の跡地に、下落合図書館を開設します。	下落合図書館の開設（28年度中）

※不読者率：1カ月間に漫画や雑誌を除いて1冊も本を読んでいない児童・生徒の割合

各図書館の目標値とその実績

(平成 29 年 3 月末)

◆貸出点数（視聴覚資料・雑誌を含む）

※1 下落合図書館は、平成 29 年 3 月 11 日に開設し、目標値等の設定・実績値に必要な基礎数が不足しているため、下落合図書館の貸出点数及び来館者数は計に含めず、別掲としました。また、全ての 29 年度末の目標値は、同規模館の角筈を参考にしました。

(点/年)

館名	26 年度実績	27 年度実績	28 年度実績	29 年度末の目標値
中央・こども	516,674	541,497	552,173	563,000
四谷	443,888	467,978	470,351	480,000
鶴巻	180,685	187,364	193,238	196,000
西落合	232,189	242,326	235,301	240,000
戸山	184,371	182,983	181,123	185,000
北新宿	171,326	169,593	163,975	167,000
中町	257,326	269,231	278,036	283,000
角筈	217,781	221,203	224,060	229,000
大久保	191,582	185,997	173,932	177,000
合計	2,395,822	2,468,172	2,472,189	2,520,000
下落合 ※1	—	—	26,592	229,000

貸出点数

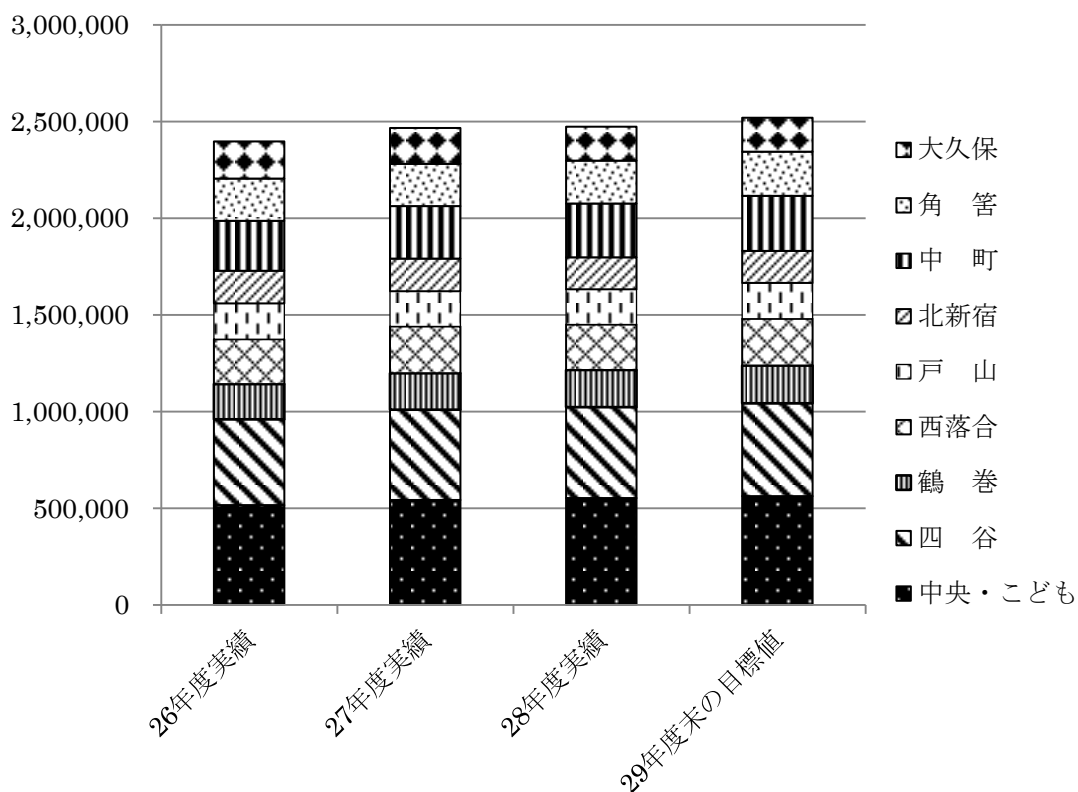

◆来館者数

(人/年)

館名	26年度実績	27年度実績	28年度実績	29年度末の目標値
中央・こども	428,102	452,103	483,490	502,000
四谷	333,390	341,185	335,065	348,000
鶴巻	110,409	117,137	116,312	121,000
西落合	153,484	157,227	153,580	159,000
戸山	137,341	140,448	142,675	148,000
北新宿	120,103	119,929	118,172	123,000
中町	130,566	133,239	136,857	142,000
角筈	154,307	154,550	152,821	159,000
大久保	158,734	157,943	152,710	158,000
合計	1,726,436	1,773,761	1,791,682	1,860,000
下落合 ※1	—	—	16,973	159,000

来館者数

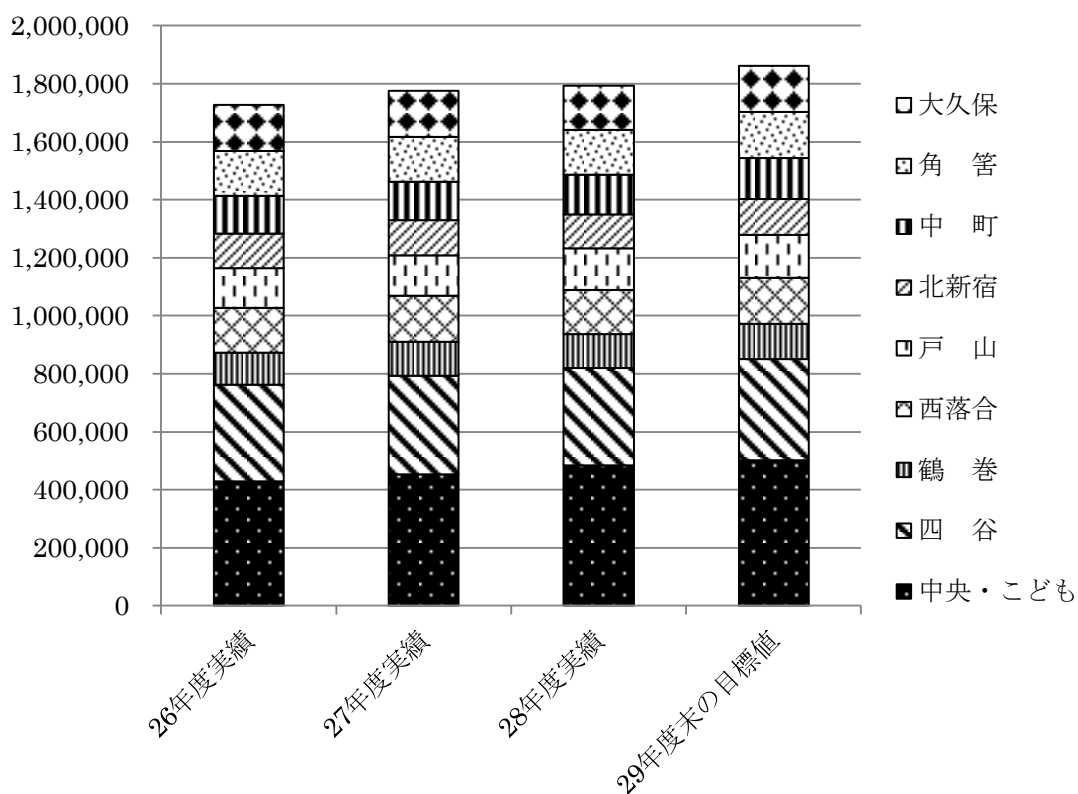

◆レファレンス（調べもの相談、資料探しの手伝い、読書相談）の受付件数

※2 レファレンス件数は1日当たりの件数の各館の合計値ため、下落合図書館のレファレンス件数は中央・こどもに含めて計算しています。参考数値として下落合図書館単独の件数を掲載しました。

(件/日)

館名	26年度実績	27年度実績	28年度実績	29年度末の目標値
中央・こども	12.6	12.5	12.1	16.9
四谷	8.1	8.8	8.9	12.6
鶴巻	2.7	6.5	7.4	10.5
西落合	4.0	4.8	5.4	7.7
戸山	13.2	11.5	14.8	21.0
北新宿	2.3	5.0	2.5	3.5
中町	2.7	2.6	3.3	4.7
角筈	3.7	5.5	5.0	7.1
大久保	4.5	4.1	4.3	6.1
合計	53.8	61.3	63.7	90.0
下落合 ※2	—	—	(21.8)	7.1

レファレンス件数

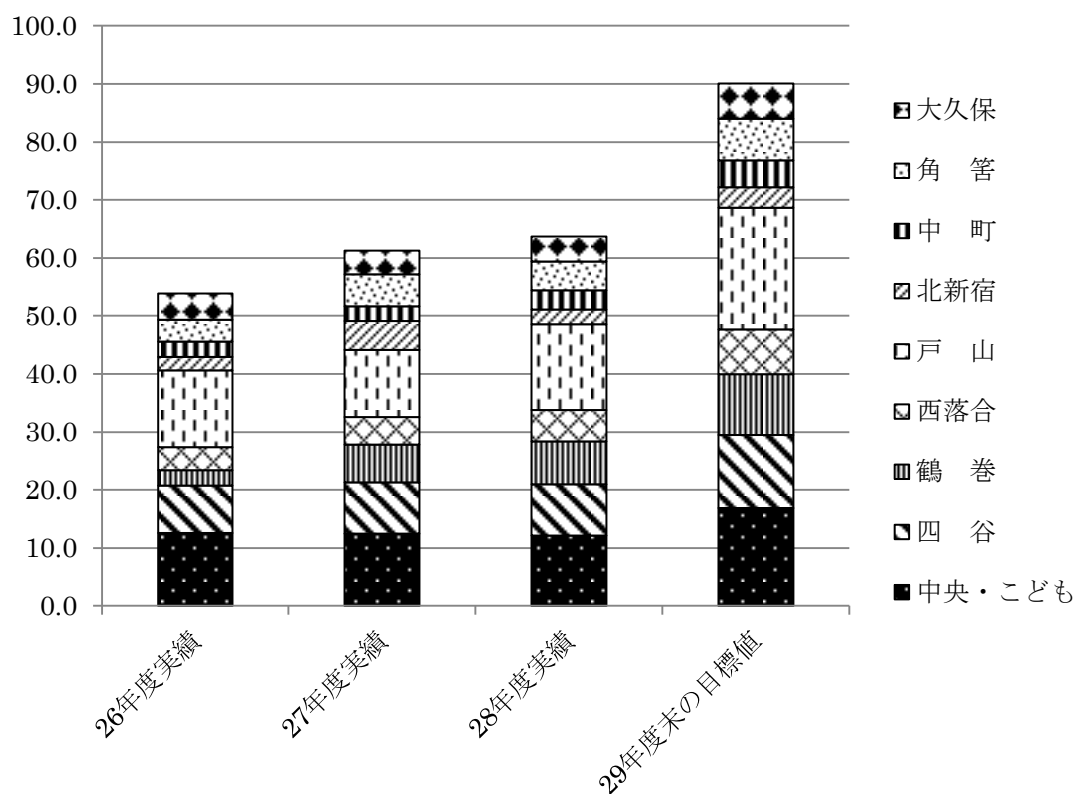

◆区立図書館における子どもへの貸出冊数

目標、実績ともに子ども読書活動推進計画と合わせるため、1月末時点で掲載しています。

※3 貸出冊数は、視聴覚資料を除いた高校生以下です。なお、新宿区第三次実行計画の目標値414,000冊を平成28年度中に達成したため、新たな目標値を掲載しています。

※4 下落合図書館の目標値は、29年度末の目標値の合計を9館で割った数値とします。

(冊/年)

館名	26年度実績	27年度実績	28年度実績	29年度末の目標値
中央・こども	101,603	107,889	111,787	116,000
四谷	57,454	63,584	69,555	72,000
鶴巻	38,516	40,372	43,283	45,000
西落合	40,201	42,667	43,540	45,000
戸山	40,286	40,446	40,281	42,000
北新宿	26,956	26,800	27,437	29,000
中町	62,235	66,724	70,305	73,000
角筈	11,697	12,284	10,984	12,000
大久保	21,520	20,778	20,562	21,000
合計	400,468	421,544	437,734	※3 455,000
下落合	—	—	—	※4 51,000

区立図書館における子どもへの貸出冊数

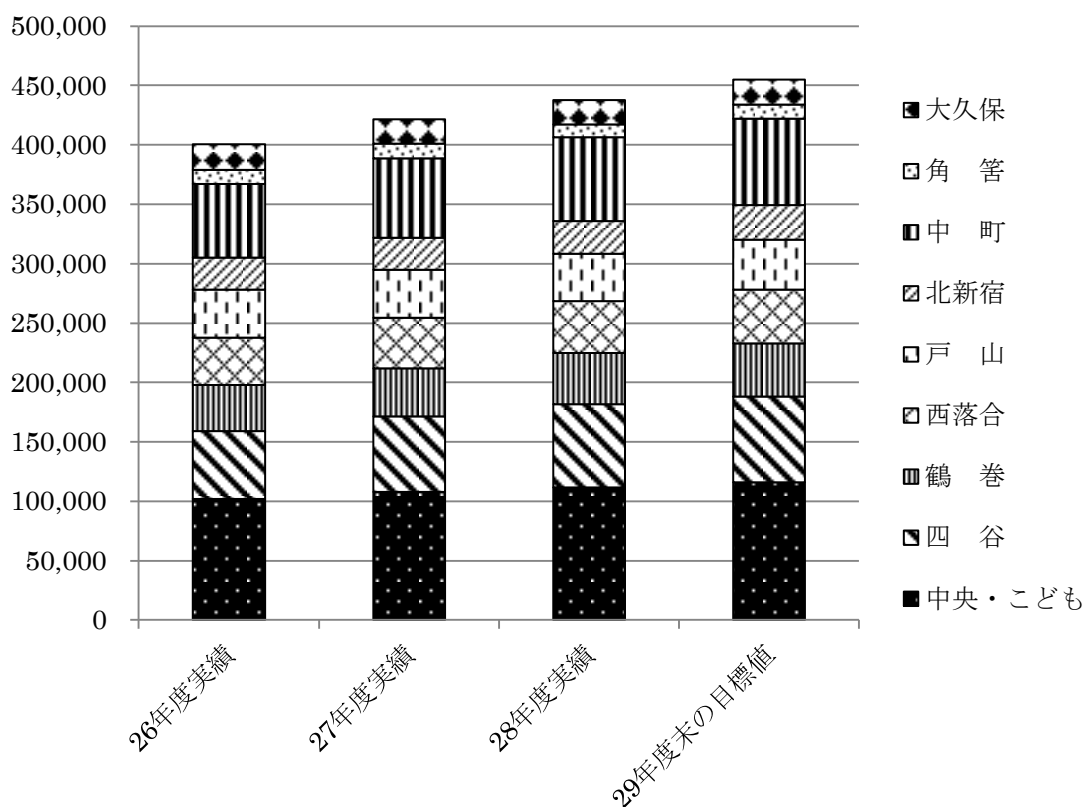

◆ホームページアクセス数

ホームページアクセス数は、WEB OPAC のキーワード検索の総ページビュー数です。
平成 27 年度実績は、7/3～9/19 は、データが破損したため、集計には含まれていません。
平成 29 年度末の目標値を達成しました。

(件/年)

26 年度実績	28,328,441
27 年度実績	24,540,577
28 年度実績	35,520,951
29 年度末の目標値	30,000,000

ホームページアクセス数

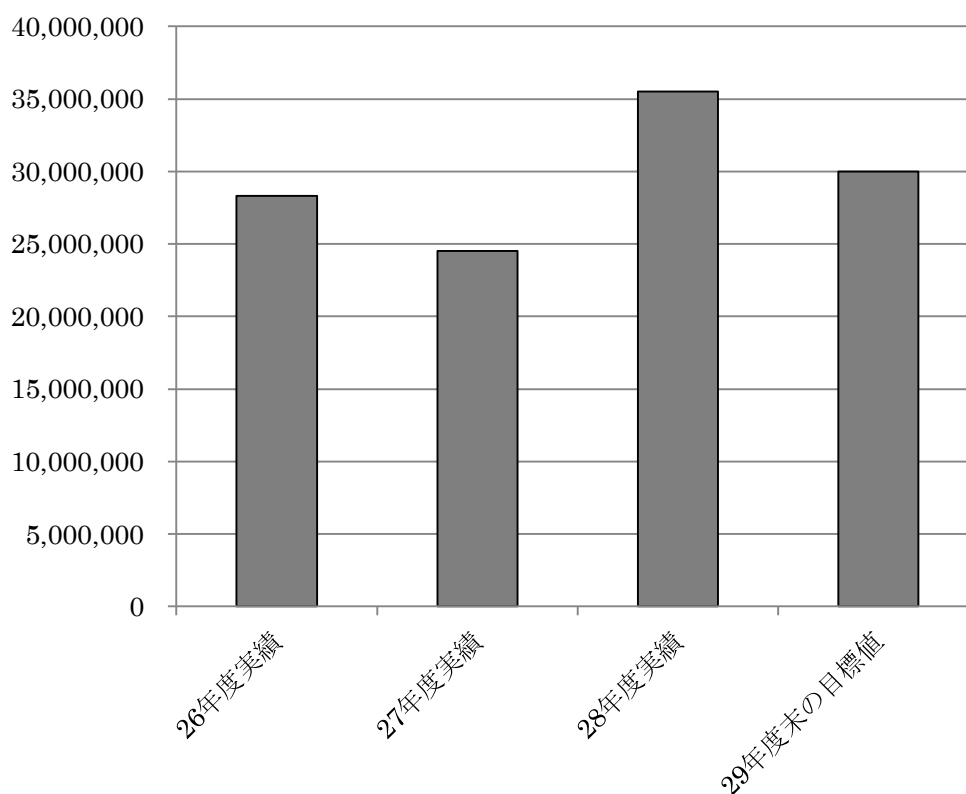

事業管理サイクル

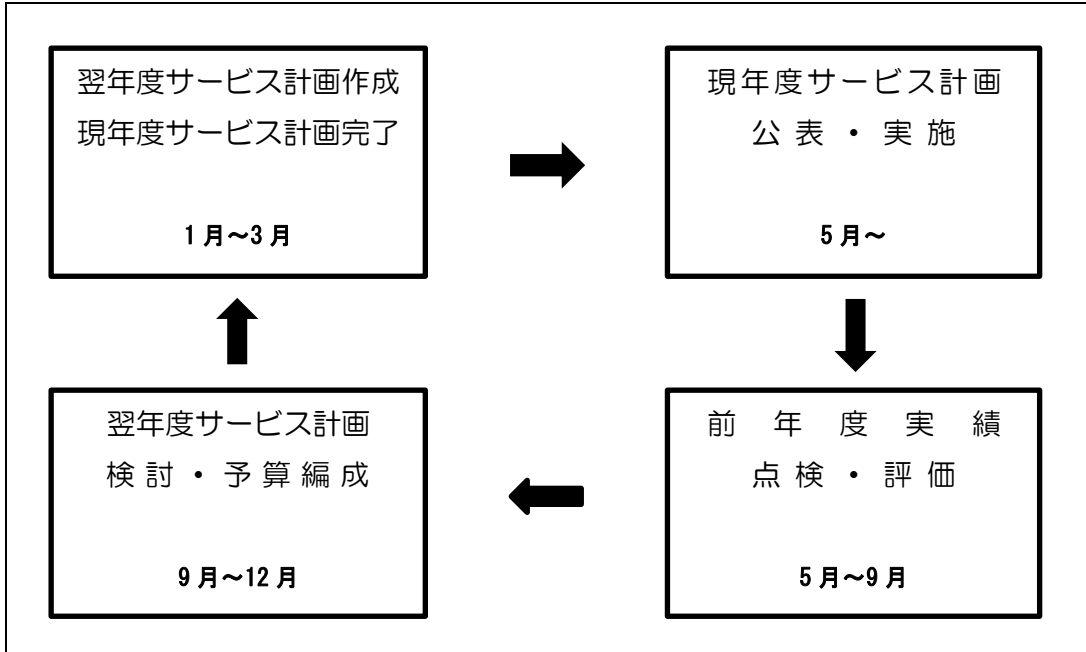

サービス計画の点検及び評価

5月

今年度のサービス計画を公表し、実施していきます。

各図書館において、前年度の実績をまとめます。

5月～9月

サービス計画の前年度の実施状況の点検・評価を、図書館運営協議会で行います。

※なお、サービス計画の上位計画となる新宿区教育ビジョン、新宿区第三次実行計画の点検・評価は、新宿区教育委員会、新宿区外部評価委員会がそれぞれ行います。

9月～12月

点検・評価を踏まえ、次年度のサービス計画の検討と予算編成を行います。

1月～3月

翌年度サービス計画を作成します。

サービス計画の見方

図書館名 ○○○

図書館の特色など

時期等については、

- ・通年：1年を通じて実施
- ・随時：必要及び依頼等に応じて実施
- ・〇月：〇月に実施
- ・△月まで：△月までに実施

I 区民に伝える図書館

No.	事業内容	主な対象	時期等
1	①ビジネス、多文化等の地域の特性を踏まえた区立図書館全体の資料収集を行います。	一般	3月

No.については、

- ・「基本方針」の項目の番号
- ・他の項目にも該当する場合は、最も関連しているものを選んでいきます。

主な対象は、以下の区分とします。

- ・一般
- ・児童
- ・中高生
- ・親子
- ・高齢者
- ・勤労者
(含む経営者・新規起業家)
- ・障害者
- ・区施設等
- ・職員

平成 29 年度サービス計画

区立図書館全体の統括を行い、基本方針の達成をめざします！

中央・こども図書館

I 区民に伝える図書館

No.	事業内容	主な対象	時期等																										
1	<p>①バランスや地域の特性を考慮した資料収集計画を毎年作成し、計画に基づいて資料収集を行います。区の歴史、産業、地域資料等の中長期的・重点的な収集に配慮しつつ取り組みます。</p> <table border="1"> <thead> <tr> <th>図書館名</th> <th>主として分担収集する項目/ ()内は各館の収集計画中の重点項目</th> </tr> </thead> <tbody> <tr> <td>中央</td> <td>新宿区ゆかりの人物、専門書、参考図書、ビジネス情報、就労支援、オリンピック・パラリンピック関係資料</td> </tr> <tr> <td>こども</td> <td>子ども読書活動推進関係資料</td> </tr> <tr> <td>こども団体</td> <td>区内施設（児童館など）への貸出用</td> </tr> <tr> <td>四谷</td> <td>外国語資料</td> </tr> <tr> <td>鶴巻</td> <td>(夏目漱石、地場産業関連資料)</td> </tr> <tr> <td>西落合</td> <td>(落合地域関連資料)</td> </tr> <tr> <td>戸山</td> <td>大活字図書資料</td> </tr> <tr> <td>北新宿</td> <td>外国語資料</td> </tr> <tr> <td>中町</td> <td>(神楽坂地域関連資料)</td> </tr> <tr> <td>角筈</td> <td>ビジネス情報資料</td> </tr> <tr> <td>大久保</td> <td>外国語資料</td> </tr> <tr> <td>下落合</td> <td>(育児・介護支援資料)</td> </tr> </tbody> </table> <p>※参考（事業名・購入予算額：図書等資料購入 129,338、子ども読書活動の推進 5,700 単位：千円）</p>	図書館名	主として分担収集する項目/ ()内は各館の収集計画中の重点項目	中央	新宿区ゆかりの人物、専門書、参考図書、ビジネス情報、就労支援、オリンピック・パラリンピック関係資料	こども	子ども読書活動推進関係資料	こども団体	区内施設（児童館など）への貸出用	四谷	外国語資料	鶴巻	(夏目漱石、地場産業関連資料)	西落合	(落合地域関連資料)	戸山	大活字図書資料	北新宿	外国語資料	中町	(神楽坂地域関連資料)	角筈	ビジネス情報資料	大久保	外国語資料	下落合	(育児・介護支援資料)	一般	通年
	図書館名	主として分担収集する項目/ ()内は各館の収集計画中の重点項目																											
	中央	新宿区ゆかりの人物、専門書、参考図書、ビジネス情報、就労支援、オリンピック・パラリンピック関係資料																											
	こども	子ども読書活動推進関係資料																											
	こども団体	区内施設（児童館など）への貸出用																											
	四谷	外国語資料																											
	鶴巻	(夏目漱石、地場産業関連資料)																											
	西落合	(落合地域関連資料)																											
	戸山	大活字図書資料																											
	北新宿	外国語資料																											
	中町	(神楽坂地域関連資料)																											
	角筈	ビジネス情報資料																											
	大久保	外国語資料																											
下落合	(育児・介護支援資料)																												
	②オリンピック・パラリンピックに関連した資料を毎年収集し、展示コーナーを充実します（年間20冊程度以上目途）	一般	通年																										
2	①新宿区にゆかりのある作家等のマンガで、地域資料となる資料の収集を開始します。資料は今後の図書展示等で活用を図ります。	一般	通年																										
	②区の歴史、産業等の関連資料を収集します。	一般	通年																										
	③地域のお知らせなどの資料の情報収集を図り、収集範囲や課題等を検討します。	一般	年4回																										
3	①電子書籍の課題、先進事例、電子資料の活用方法についての情報収集を行います。	一般	年2回																										
4	①各部署で作成し、各区立図書館で所蔵している行政資料について、区民が活用しやすい仕組み作りについての情報収集を行います。	一般	通年																										
5	①他の自治体の図書館等と協力し、図書館資料の相互貸借を行うとともに、区内在住、在勤、在学者が相互貸借をより利用しやすい仕組み作りの検討を開始します。	一般	通年																										

II 区民を支える図書館

No.	事業内容	主な対象	時期等
6	①区の担当課との連携による、健康づくり等展示の取り組みを行います。また、区内の専門機関や相談窓口のある団体等と連携し、区民の課題解決に向けた資料収集のための情報交換等を行います。	一般 職員	年2回
	②利用者用インターネット端末で閲覧できる商用データベースの拡充（ジャパンナレッジ）を継続して提供します。	一般 勤労者	通年
7	①図書館利用者向け情報リテラシー支援講座（年3回）を開催します。また、利用者の情報検索を的確に支援できるよう、地域図書館の職員を含め、能力向上を図ります。	一般 職員	通年
8	①館利用に障害がある方への利用援助や、家庭配本サービスを促進します。	高齢・障害者	通年
	②「障害を理由とする差別の解消の推進に関する法律」に伴い、筆談ボードを活用したコミュニケーションや、検索等の補助、字幕や手話付の映写会を開催するなど、障害があっても図書館利用の妨げにならない工夫を行います。	障害者	通年
	③障害者サービスの拠点館である戸山図書館が行っている対面朗読サービス、録音図書製作・貸出等のサービスを提供していくため、録音システムの管理維持等を通じ、戸山図書館を支援していきます。	障害者	通年
	④下落合図書館に拡大読書器、北新宿図書館に点字案内板を各1台設置します。	障害者	12月
	⑤平成29年度から視覚障害者向け DAISY 資料の迅速な提供を行うため、戸山図書館でテキスト DAISY を作成し、利用者に提供します。これに伴い当該作業に必要な機器やソフトウェアを購入します。	障害者	通年 機器購入は5月
9	①中小企業診断士によるビジネス情報支援相談会を開催します。	勤労者	毎月
	②図書館の会議室について、読書推進の活用や利用促進の方策を検討します。	一般	12月まで 年3回
10	①新宿区と協定を結んでいる大学図書館との連携を利用者へPRします。	一般・勤労者	通年
11	①区の施策の企画立案に有効な情報を収集・提供するため、庁内周知を行います。	職員	年1回

P17 中央・こども図書館サービス計画内の DAISY

P26-27 戸山図書館サービス計画内の DAISY について

DAISYには、録音図書のDAISYとテキストDAISY、マルチメディアDAISYの3種類があります。DAISYは、ほとんど全ての本がCD1枚に納まります。見出しから検索して読みたい部分を読んだり、読み飛ばしたり、一般の本のような読み方ができます。通常は、資料変換者による朗読した録音図書のDAISYですが、文字を合成音声ソフトで読み上げるテキストDAISYや、文字・音声・画像の再生ができるマルチメディアDAISYがあり、マルチメディアDAISYは、音声で読み上げている文字がハイライトされ、文字の大きさや読む速さなどが変えられるので、視覚障害のみならず学習障害などで読むことが困難な方など、利用者一人ひとりに最適な状況で利用できます。

III 区民が集う図書館

No.	事業内容	主な対象	時期等
12	①図書館講座を開催し、図書館イベントを通じた交流機会の提供等を図ります。	一般	年4回
13	①図書館の会議室の利用について、読書推進の活用や利用促進の方策を検討します。	一般	年3回

14	①中央図書館の2階に新たに設置した展示コーナーを区民の方々が活用できるよう活用方法、対象者などルールづくりを検討します。	一般	12月まで 年4回
15	①図書館の活動に原則無償で協力している図書館サポーターの登録、コーディネートを行います。また、年2回、サポーター講習会(2月)を開き、意見交換とスキルアップを図ります。	一般	通年

IV 子どもの成長を応援する図書館

No.	事業内容	主な対象	時期等
16	①新宿区子ども読書活動推進会議を開催し、子ども読書活動推進計画に挙げている各事業の進捗状況を把握するとともに検証することで、子どもの読書活動を円滑に推進していきます。	乳幼児～ 中高生	7・12 ・3月
	②「子ども読書活動の推進に関する法律」に定められた「子ども読書の日」(4月23日)、「こども読書週間」(4月23日～5月12日)の趣旨について、「広報しんじゅく」及び「しんじゅくの教育」に掲載し、子ども読書活動の普及啓発と推進を図ります。	乳幼児～ 一般	4月
	③「新宿子育てメッセ」の場において、絵本でふれあう子育て支援事業をはじめ、子ども読書活動の普及啓発と区立図書館事業の周知に努めます。	乳幼児～ 一般	6月
17	①各家庭において、家族等で本や絵本を読み、語り合う家庭読書(家読)の普及・啓発に努め、子どもが本に触れ、楽しむ機会の拡大を図ります。	乳幼児～ 一般	通年
	②東京オリンピック・パラリンピック開催に向けた機運醸成のため、オリンピック関連情報やスポーツに関する図書の展示コーナーを充実します。	児童 中高生	随時
18	①親子がゆったりくつろぎながら読書を楽しみ、また、親同士の情報交換の場としても利用できる「本と親子のふれあいの場」について、利用対象年齢を就学前までに拡大し、多くの親子に楽しんでもらえるよう拡充します。	親子	4月
	②学校、幼稚園、保育園、子ども園等からの要望に応じ出張お話会やブックトーク等を実施することで、本に親しみをもってもらえる機会を増やし、読書活動を支援します。	区施設等	随時
	③子どもを対象とした推薦図書リスト、「クローバー」(小学生向け)、「Clover」(中学生向け)を作成し、区立小中学校の全児童・生徒に配布することで、読書活動の支援を行います。	児童 中高生	4月
	④小学生から中学生を対象に、本や図書館の楽しさを実感できる、子ども読書リーダー講座を開催し、子どもたちが自ら読書活動の中心となることを目指します。	児童 中高生	6・7・10・ 12・3月
19	①読書から遠ざかりがちな中学生、高校生を対象とした中高生コーナーの利用促進を図ります。また、中高生向け図書の新着情報リストを毎月発行し、学校図書館へ提供することで、図書館の利用促進を図ります。	区施設等	毎月
	②子ども向け行事を開催し、図書館の利用者及び利用者登録を促進します。(おはなし会、こどもえいご会、人形劇、作家講演会、スペシャルおはなし会など)	乳幼児～ 中高生	通年
20	①朝読書や調べ学習で使用するためのテーマ別資料セットを充実し、貸出利用を促進します。	児童 中高生	通年
	②各地域図書館で実施する「図書館を使った調べる学習コンクール」を支援するとともに、地域コンクールを合同で開催し、各館ごとに優秀な作品を表彰します。また、上位作品については、全国コンクールに推薦します。	児童 中高生	9～11月

	③学校、幼稚園、保育園、子ども園、児童館等を対象に行っている団体貸出の配本便数を拡大し、利用機会の拡充を図ります。(18回→22回)	区施設等	随時
	④区立図書館が購入した新刊本の中から、学校における活用に推薦する「新刊選書リスト」を作成し、学校図書館支援員に提供することで、学校図書館の充実に役立ててもらいます。	区施設等	毎月
21	①各保健センターが実施する3歳児検診および3~4か月児検診対象の幼児とその保護者を対象として、絵本の配布や、読み聞かせ、図書館の利用案内等を行い、乳幼児の心健やかな成長促進と、親子がられあい楽しく育児をすることができるよう支援します。	親子	毎月

V ICTの利活用の推進

No.	事業内容	主な対象	時期等
22	①現行の図書館情報システムのサポート終了に伴い、新システムに更新します。更新に当たり、4月から業者選定・データ移行等の処理を行い、30年1月14日から新システムを稼働します。新システムにはメール督促等のメールを利用したサービス、電子書籍サービス連携機能を装備します。	一般	4月~1月
23	①閲覧者のニーズを捉え興味をもたれるコンテンツを充実させるとともに、インターネット利用の習熟度、障害の有無、年齢にかかわらず、利用される全ての方が状況に応じて快適に閲覧できるよう、ウェブアクセシビリティ(高齢者・障害者のホームページ利用への配慮)の取り組みを進めたホームページに見直します。	一般	通年
24	①新宿ゆかりの人物データベースや、地域資料探検隊データベースに情報を追加する(1月)とともに、利用者用インターネット端末にジャパンレッジを継続して提供します。(再掲)	一般	通年
	②電子書籍の課題、先進事例、電子資料の活用方法についての情報収集を行います。(再掲)	一般	年2回

VI 図書館環境の整備

No.	事業内容	主な対象	時期等
25	①新中央図書館等基本計画を踏まえ、引き続き、関連部署等との検討を継続します。	一般	5・9・2月
26	①身近な場所での貸し出しや返却のあり方等の検討を開始します。	一般	8月~
27	①指定管理者の運営支援を行うとともに、適切に評価を行い、利用環境の改善やサービス向上を図ります。※	職員	通年
28	①28年10月に実施した四谷図書館の休館日の変更を踏まえ、月曜一斉休館の改善について引き続き検討します。	一般	12月まで 年3回
29	①中央・こども図書館内の係間研修(7月)、中央・こども図書館と地域図書館との相互派遣研修(11月)を行い、図書館業務について知識、認識等を深めます。	職員	7月 11月
	②図書館の専門職員養成のため、職員を司書講習に派遣します。	職員	7~9月
30	①区民意見システム、館内ポスト等に寄せられる様々な方からのご意見を集約し、サービス改善等を図ります。	一般	通年
	②防災マニュアルを点検し、防災訓練を行います。	職員	5・9・2月
	③中央図書館敷地内の校庭の環境整備に努めます。これに伴い、プロジェクトチームを立ち上げ、校庭の今後の活用について検討します。	職員	通年 年4回

※地域図書館の評価については、指定期間開始の翌年度から隔年度毎に外部委員による外部評価と、労働環境モニタリングを実施します。それ以外の年度は、内部委員による内部評価を実施します。

四谷図書館

新宿御苑に隣接した区内で2番目に大きい図書館です。内藤新宿をはじめとする新宿の歴史や文化を区民に伝えるとともに、国内外の雑誌や外国語の図書の収集にも力を入れていきます！

I 区民に伝える図書館

No.	事業内容	主な対象	時期等
1	①外国語資料、特に英語多読関連資料を充実させるため、洋書書架を一新します。	一般	通年
2	①区発行の地域情報資料及び、多文化関連施設を含む近隣の公共施設の活動等を紹介している「四谷文化ネット」などの機関を通じて設置します。	一般・児童	通年
	②名誉区民、やなせたかし氏の活動と著作・資料の紹介しコーナーを充実します。	一般・児童	通年
5	①平成28年1月に解散した霞ヶ丘町町の広報紙や写真などを公開できるよう収集を進めます。	一般	通年

II 区民を支える図書館

No.	事業内容	主な対象	時期等
7	①現在設置中のパスファインダーのうち、2種（各200部）を更新します。	一般	年1回
	②図書館での資料の探し方や、インターネットを使った情報検索講習会を開催します。	一般	6・7・11・ 12・1月
	③外部専門機関・団体などから講師を招き、古文書や古地図を読むなど地域資料に親しむ地域資料レファレンス講座を開催します。	一般	10月
8	①「障害を理由とする差別の解消の推進に関する法律」に伴い、筆談ボードを活用したコミュニケーションや、検索等の補助など図書館利用の工夫を行います。	障害者	通年
	②四谷保健センター等と連携して認知症サポーター講座を開催します。	高齢者	4月
	③地域交流館と連携し高齢者対象のビブリオバトル（知的書評合戦）を行います。	高齢者	9月
9	①四谷地区協議会および分科会、花いっぱい運動・ゴミゼロ運動など地域活動に参加して協力します。	一般	通年
10	①消防博物館と連携し、同館のイベントスペースを使っておはなし会を開催します。	児童	3月

III 区民が集う図書館

No.	事業内容	主な対象	時期等
12	①内藤新宿・四谷地域に関連した事業を行います。 ①内藤とうがらし調理ワークショップ ②街歩き「江戸城ぶらり」 ③街歩き「地形からみる四谷の今昔 partⅣ@新宿御苑」 ④歴史講演会 ⑤パネル写真展示「どこコレ?!」教えてください昭和の新宿 ⑥街歩き「昭和の新宿思い出ぶらり」	一般	①29月 ③④10月 ⑤4月 ⑥5月
	②玉川上水の源流となる羽村取水堰などを訪れる「玉川上水ぶらり」を行います。	一般	8月
	③新宿御苑（入園料実費）での野鳥観察会を開催します。	一般	1月
	④児童だけでなく保護者・成人も対象に児童絵本作家講演会を開催します。	一般・児童	2月
	⑤女性の健康づくりを推進するため、ヨガ等のイベントを開催します。	一般	2月
	⑥日々の生活に役立つため、インテリアの講座を開催します。	一般	3月

	⑦手づくりで自分だけの本を作る製本講座を行います。	一般	2月
13	①英語多読に関する講座や実践指導を開催します。	一般	6・7・11・12月
14	①図書館の事業活動や地域の歴史・文化などを紹介した図書館報『よつば』を発行します。併せてバックナンバーのデジタル化を進めます。	一般	4・7・10・1月

IV 子どもの成長を応援する図書館

No.	事業内容	主な対象	時期等
17	①児童、生徒に対して図書館読書スタンプラリーを行います。	児童	8月
18	①韓国人および中国人を講師に招き、「子どもおはなし会」の特別編として外国語おはなし会を行います。	一般・児童	11・3月
19	①親子で楽しむクラシックを開催します。	親子	10月
	②こども映画会を開催します。	児童	5・10・12・3月
	③人形劇を開催します。	児童	6月
	④科学工作会を行います。	児童	6・9・11・2月
	⑤身近なバリアフリーを探したり、点字を学んだり、手話を使ったゲームを行うバリアフリーイベントを行います。	一般・児童	2月
	⑥「手袋人形を作ろう」を行い、作り方・演じ方のワークショップを行います。	児童	1月
20	①「調べる学習コンクール」関連事業を行います。	児童	①通年
	①地域の学校に対し作品応募の勧誘と支援を行い、レプリカを作成します。 ②出版社見学 ③調べものガイダンス（小学生向け）（中学生向け）	中高生	②～③ 7～8月
	②小中学校でのブックトーク、職場体験受け入れなど学校を支援します。	児童・中高生	毎月随時

V ICTの利活用の推進

No.	事業内容	主な対象	時期等
24	①デジタル古地図アプリ『内藤新宿ぶらり』を更新します。	一般	12月
	②商用データベースの利用方法を「調べもの講座」などでテーマとして取り上げ、周知を図ります。	一般	通年

VI 図書館環境の整備

No.	事業内容	主な対象	時期等
28	①四谷図書館の月曜日開館（火曜日休館）を継続して実施します。	一般	通年
	②利用者の意向を的確に把握するため、アンケートを実施しニーズを分析し、今後の計画の参考にします。	一般	イベント時・1月
29	①安定した人材の確保と配置を行い、職員研修の受講内容の情報共有を図ります。	職員	通年
30	①防災マニュアルを点検し、防災訓練を行います。	職員	通年
	②空気清浄機、消臭剤、アロマディフューザーを設置し、利用者に快適な読書環境を提供します。	職員	通年

鶴巻図書館

鶴巻は、文豪『夏目漱石』と最も繋がりが深い地域です。また、区の地場産業である印刷製本業の盛んな地域にある図書館です。独立した児童室は靴を脱いでゆったり過ごせます。子育て支援と夏目漱石に力を入れています！

I 区民に伝える図書館

No.	事業内容	主な対象	時期等
1	①「夏目漱石」常設展示の展示場所を現在の地下書架から1階書架に移し、特別な企画を交えながら生誕150周年に相応しい常設展示とします。	一般	通年
3	①タブレット端末での電子書籍体験をとおして、電子書籍の魅力を伝えます。	一般	2月

II 区民を支える図書館

No.	事業内容	主な対象	時期等
7	①館内案内図や書架情報など分かりやすいサイン（パネル）やチラシを作成し掲示します。	一般・児童	通年
8	①館利用に障害がある方への利用援助や、家庭配本サービスによる訪問貸出・返却・レファレンス等、特に高齢者へは積極的な働きかけを行います。	障害者 高齢者	通年
	②「障害を理由とする差別の解消の推進に関する法律」に基づきコミュニケーションボードや筆談ボード等のハード面と、ホスピタリティ等ソフト面において、図書館利用の必要な工夫を行います。	障害者	通年
9	①新宿区の2大地場産業である印刷・製本産業ワークショップを行います。	一般	3月
	②早稲田大学教授による夏目漱石講演会を開催します。	一般	8・2月
	③新宿区内で視覚障害者・乳幼児・高齢者などを対象に活動している朗読ボランティアによる朗読会を開催します。	一般	7・11月

III 区民が集う図書館

No.	事業内容	主な対象	時期等
12	①「暮らしの講座～アロマを知る・楽しむ」「熟年世代のライフプランニング」「添乗員による旅行セミナー」を開催します。	一般	5・9月
	②精密な模型を作る「大人の方向け工作会」を開催します。	一般	6月
	③「絵本作家によるボールペン絵画教室」を開催します。	一般	11月
	④落語会「鶴巻図書館寄席」を開催します。演者は桂扇生さんです。	一般	2月
	⑤「読んだ本の『帯』を作って紹介しよう」を開催します。	一般・児童	10月
	⑥「絵本作家によるトークショー」を開催します。	一般	10月
	⑦映画会（年2回）を開催します。	一般	4・12月
13	①「ニュース性のあるスポット企画」として時事展示を行います。	一般	月2回
14	①平和・戦争について考える契機となる図書収集・展示及びイベントを行います。	一般	8月
15	①地域の読み聞かせボランティアの方や早稲田大学ボランティアグループ等と協働したおはなし会を開催します。	一般	通年

IV 子どもの成長を応援する図書館

No.	事業内容	主な対象	時期等
18	①近隣の児童関連施設・幼稚園や保育園等に出張しておはなし会を開催します。	児童	通年
19	①季節の風物を題材としたおりがみ会を開催します。完成した作品は児童室の壁面に飾り展示します。	児童	年4回
	②子ども向け映画会を開催します。	親子	6・3月
	③人形劇を開催します。	親子	1月
	④乳児と保護者を対象とした「小さい子向けおはなし会」および幼児～小学生を対象とした「おはなし会」を定期開催します。	親子	通年
	⑤「親子で一緒に！楽しくリフレッシュ体操」を開催します。	親子	9月
	⑥スペシャル工作会を開催します。	児童	8月
	⑦絵本を音や楽曲に合わせて読み歌うイベント「絵本ライブ」を開催します。	児童	11月
	⑧「本を借りてオリジナルトレーディングカードを集めよう！」を行います。	児童	7～8月
	⑨クリスマス・スペシャルおはなし会を開催します。	児童	12月
	⑩つるまきカルタ大会を開催します。	児童	1月
20	①「調べる学習コンクール」関連事業を行います。 ①地域の学校に対し作品応募の勧誘と支援を行い、レプリカを作成します。 ②調べる学習ガイダンス ③調べる学習個別相談会 ④「百科事典の使い方」講座 ⑤ビルの中の野菜農場見学ツアー	児童 中高生	①通年 ②～⑤ 7～8月
	①保健センターで3歳児検診および3～4か月児検診の幼児、保護者を対象に、おはなし会、図書館の利用案内等、ブックスタート事業を行います。	親子	通年
	①子育て親子のための「わらべ歌読み聞かせ」を行います。	親子	11月

V ICTの利活用の推進

No.	事業内容	主な対象	時期等
24	①利用者用インターネットパソコンから閲覧可能なデータベースを利用者に広く周知し、活用できるよう利用方法の案内を充実します。	一般 高齢者	通年

VI 図書館環境の整備

No.	事業内容	主な対象	時期等
28	①イベントごとにアンケートを行い、利用者の鮮度の高い要望や意見を参考に満足度向上に努めます。	一般	イベント時・1月
30	①防災マニュアルを点検し、館内整理日に防災訓練を行います。	職員	通年
	②書籍消毒機・天然アロマディフューザーを設置し、快適な読書環境を提供します。	一般	通年

西落合北公園の隣にあるアットホームな雰囲気
の図書館です。親子向けの楽しいイベントの開催するほ
か、目白文化村ゆかりの文豪をはじめとしたテーマ展
示にも力を入れていきます！

西落合図書館

I 区民に伝える図書館

No.	事業内容	主な対象	時期等
2	①「落合文豪散策マップ」を活用するとともに、新宿区、近隣施設、図書館が作成した地域情報冊子コーナーを充実していきます。	一般	常設
5	①隣接区の図書館との情報交換を行い、相互で情報を発信していきます。	一般・児童	随時

II 区民を支える図書館

No.	事業内容	主な対象	時期等
6	①時事的な話題、地域での共通の関心事及び問い合わせの多い事項についてパスファインダーを作成し、活用します。	一般・児童	随時
	②利用者の情報検索を的確に支援できるよう、職員のレファレンス能力の向上を図ります。	一般	随時
	③子育てで抱える不安や疑問を解決できるよう子育て講座を開催します。	親子	5月
8	①館利用に障害がある方への利用援助や、手話研修、筆談ボードの活用及び、家庭配本サービスの拡大を図ります。	高齢者	通年
	②「障害を理由とする差別の解消の推進に関する法律」に基づき、筆談ボードを活用したコミュニケーションや読み上げなどの合理的配慮を行うとともに、身体障害者・高齢者が職員に補助を求め易いよう無線呼び出しベルを用意します。	障害者 高齢者	通年
9	①「染の小道」が主催する落合地区の染めの街地或活性化イベント「百人染め」に利用者と共に参加します。	一般・児童	5月
10	①博物館・大学から講師を招き「新宿学」講演を開催します。	一般	2月
11	①環境対策の一環として、利用者と一緒に打ち水を行い、ヒートアイランド現象についての意識を高めます。	一般	7~8月 3回
	②保健センターの企画事業と連動した図書展示を行います。	一般	年2回

III 区民が集う図書館

No.	事業内容	主な対象	時期等
12	①特定のテーマや住民が関心を持っているテーマなどでテーマ展示を行うとともに、展示本のリストを作成し、配布します。	一般	毎月
	②地域にゆかりのある人物や史跡をテーマとした朗読会を開催します。	一般	6月
	③安心安全インターネット講座を開催します。	一般	8月
13	①クラシック音楽講座を開催します。	一般	3月
	②英語資格試験の受験を視野に入れた英語学習に関する講座を行います。	一般	6月
14	①「三世代交流サロン」から発信するFM放送で図書館イベントやテーマ展示を紹介していきます。	一般	毎週 土曜日

15	①利用者からしおりのデザインを募集し、展示及び投票を行い、投票結果をもとにしおりを作成します。	一般・児童	7～10月
	②正月カルタ会で使用するカルタを利用者と協働で作成します。	一般・児童	11～1月

IV 子どもの成長を応援する図書館

No.	事業内容	主な対象	時期等
16	①幼児保護者向けの絵本読み聞かせ講座を行い、家庭読書の普及を図ります。	児童	随時
	②東京オリンピック・パラリンピックに関する展示コーナーの設置とパスファインダーを作成します。	児童	通年
18	①区立小学校の朝読書に協力します。	児童	10月
19	①たなばた、ハロウィン、クリスマス、かるた会など地域に根つき愛されている事業を継承して開催します。	児童	7・10・12・1月
	②人形劇・映画会を開催します。	児童	5・6・3月
	③授業下調べに役立つ資料の充実及び調べ方相談を通じて小学校の学習支援を行います。	児童	随時
20	①「調べる学習コンクール」関連事業を行います。 ①地域の学校に対し作品応募の勧誘と支援を行い、レプリカを作成します。 ②家族と一緒に学習できる理科読イベント ③工作会 ④自由研究・宿題相談コーナー ⑤近隣小中学校への出張講座	児童 中高生	①通年 ②～④ ⑤随時
	②ビブリオバトル（知的書評合戦）の啓発活動と開催サポートを行います。	児童	6月
	③中高生の職場体験を行います。	中高生	9月
21	①ぬいぐるみお泊まり会を行い、読書へのきっかけを作ります。	児童	5月
	②新宿子育てメッセにて子ども読書活動の普及啓発を行います。	親子	6月

V ICTの利活用の推進

No.	事業内容	主な対象	時期等
24	①情報探索講習会を開催します。	一般	年2回
	②SNSで情報を発信します。	一般	随時

VI 図書館環境の整備

No.	事業内容	主な対象	時期等
28	①利用者の意向を的確に把握するため、アンケートを実施しニーズを分析し、今後の計画の参考にします。	一般	イベント時・12月
30	①防災マニュアルを点検し、防災訓練を行います。	職員	9月

戸山図書館

視覚障害者等サービスの拠点館として、録音図書を作成
や貸出、対面朗読サービスをはじめ、大活字図書を収集
します。また、暮らしに役立つ講座、タイムリーな展示、
調べもの協力などにも力を入れていきます！

I 区民に伝える図書館

No.	事業内容	主な対象	時期等
1	①障害者サービスと障害児教育の常設展示や、闘病記と介護をテーマとした資料の収集及び常設展示を継続して行います。	障害者 高齢者	通年
3	①電子化した新宿区発行の「新宿と庭園」及びマルチメディア DAISY に収録された絵本、音声付電子書籍がタブレットで体験できます。	児童・一般 障害者	随時

II 区民を支える図書館

No.	事業内容	主な対象	時期等
8	①「障害を理由とする差別の解消の推進に関する法律」に伴い、筆談ボードを活用したコミュニケーションや、検索等の補助など、図書館利用の工夫を行います。	障害者	通年
	②外国語で書かれているテーマ別パンフレット・外国人が暮らしやすいよう案内した行政パンフレットを収集し、活用します。	一般	通年
	③日本点字図書館・日本リハビリテーション協会をはじめとした近隣の団体や国立国会図書館・サピエ図書館との連携、情報交換を行い、協働を図ります。	障害者	通年
	④ラジオ日本「わたしの図書室」のDAISY版の貸出サービスを行います。	障害者	通年
	⑤拡大読書機やよむべえを設置し、利用促進を図ります。	障害者	通年
	⑥対面朗読を行います。	障害者	通年
	⑦DAISY・マルチメディア DAISY の利用促進に努めます。	障害者	通年
	⑧音声による図書館報「声の図書館だより」を発行します。	障害者	年6回
	⑨障害者サービスバリアフリー映画会を開催します。	障害・高齢 一般	8月
	⑩ユニバーサルデザインのコミュニケーションボードを作成します。	障害者	通年
⑪朗読ボランティア団体を支援し、東京女子医科大学病院附属保育所への出張お話を実施します。	障害者	毎月2回	
10	①早稲田大学生企画講座①「カレンダーから見る日中の伝統文化」、②「防災」を開催します。	一般	5月

III 区民が集う図書館

No.	事業内容	主な対象	時期等
12	①新春“初笑”戸山寄席を開催します。	一般	1月
	②プロ演奏家による「春クラシックコンサート」を開催します。	一般	4月
	③大人のための工作オリジナル手帳作り講座を開催します。	一般	8月
	④戸山クラシックシネマDVDや16ミリ映画会を開催します。	一般	年4回
13	①ボランティア団体「こうばこの会」による文学作品朗読会を行います。	一般・勤労者	6・9・3月

13	②国立国際医療研究センターと連携し、医療セミナーを開催します。	高齢・勤労者	9・2月
	③ニュース性のあるタイムリーなスポット企画として時事展示を行います。	一般	適時
	④身近な法律や経済問題をテーマにした講演会を行います。	一般	6・11月
	⑤地域・世相・ブーム・歴史などのテーマや、ニュース性のあるタイムリーな展示を行います。	一般	通年
14	①多言語での子ども向けやゲーム等を取り入れたイベントを開催し、日本で暮らす外国人との交流イベントを開催します。(外国語お話し会と一緒に開催)	一般・児童	年4回
	②外国語のおはなし会を行います。	児童	年4回
15	①生涯学習館まつりに参加し、親子向けイベントを行います。	一般	10月

IV 子どもの成長を応援する図書館

No.	事業内容	主な対象	時期等
19	①「動物ペーパークラフト」や「クリスマスオーナメント作り」などのワークショップを開催します。	児童	6・7・12月
	②人形劇を開催します。	児童	12月
	③クリスマスおはなし会を開催します。	児童	12月
	④学習コンテンツを使って、中・高生のグローバルな学びへの興味関心を深め、知的好奇心を刺激するワークショップを行う。	中高生	8月
20	①「調べる学習コンクール」関連事業を行います。 ①地域の学校に対し作品応募の勧誘と支援を行い、レプリカを作成します。	児童 中高生	①通年 ②～⑥ 7～8月
	②調べる学習個別相談会 ③百科事典講座 ④JAL 整備工場の見学 ⑤理科実験教室 ⑥JICA 地球広場の見学 ⑦新聞社見学		
21	①病気で入院している子どもたちをはじめ、近隣の保育園、幼稚園等への出張おはなし会を行います。	児童	毎月 1～2回

V ICTの利活用の推進

No.	事業内容	主な対象	時期等
24	①ウェブ上で公開されているデータベースの使い方を教えます。	一般	随時
	②音声資料等をテキスト DAISY 化し、製作期間の短縮化、製作コストの削減を図ります。	障害者	随時

VI 図書館環境の整備

No.	事業内容	主な対象	時期等
28	①利用者の意向を的確に把握するため、アンケートを実施しニーズを分析し、今後の計画の参考にします。	一般	イベント時・1月
30	①防災マニュアルを点検し、防災訓練を行います。	職員	通年
	②書籍消毒機・アロマディフューザーを設置し、快適な読書環境を提供します。	一般	通年

北新宿図書館。

子ども園や生涯学習館などの複合施設で、やさしさと細やかな心配りを大切にしている図書館です。留学生をはじめ外国の方、地域住民の方を対象にした講座に力を入れていきます！

I 区民に伝える図書館

No.	事業内容	主な対象	時期等
1	①外国人の多く住む地域にふさわしい外国語資料を充実させるとともに、多言語による館内表示を行います。	一般	通年
2	①柏木地区に関する資料や、地域の団体とその活動に関する情報を積極的に収集し提供します。	一般	通年

II 区民を支える図書館

No.	事業内容	主な対象	時期等
6	①多く寄せられるレファレンス質問や地域をテーマにパスファインダーと参考調査資料の使い方を案内したパンフレットを年3回・各100部作成します。	一般	年3回
	②新聞各紙の書評を毎週壁に掲示して、読書情報を提供します。	一般	毎週
7	①利用者の関心のあるテーマや紹介したい資料群をテーマ付けし、ブックリストを作成して提供します。	一般	年2回
8	①「障害を理由とする差別の解消の推進に関する法律」に伴い、筆談ボードを活用したコミュニケーションや、検索等の補助など、図書館利用の工夫を行います。	障害者	通年
	②館利用に障害がある方への利用援助や、家庭配本サービスの拡大を図ります。また、高齢者及び外国人利用者にわかりやすい案内を行います。	障害者 高齢者	通年
	③外国人が日本の文化に触れる機会を設け、日本への理解を深めるとともに、地域生活の支援をします。	一般	年4回
9	①柏木地区協議会が主催する「きずなカフェ」にミニ図書館を開設します。	高齢者	月1回
	②北新宿第二地域交流館が行っている「脳トレ」で朗読会を開催します。	高齢者	月1回
	③北新宿生涯学習館等併設施設合同のまつりに参加し、リサイクル図書を提供します。	一般	10月

III 区民が集う図書館

No.	事業内容	主な対象	時期等
13	①季節をテーマにした朗読会を行います。	一般	年4回
	②時期的に求められているテーマをタイムリーに設定して講演会を開催します。	一般	年5回
	③製本工作会を行います。	一般	年5回
	④陶芸体験やアクセサリー製作する北新ハンドメイド講座を行います。	一般	年4回
	⑤柏木地域センターのオープンカフェに参加して、出張図書館の開設と工作会を行います。	児童	年2回

13	⑥落語会を開催します。	一般	年2回
	⑦韓国料理を中心とした料理教室、韓国語講座を行います。	一般	年2回
14	①全国の旅先を紹介する資料を収集して提供するとともに、利用者からの紹介も受け付けます。	一般	通年
	②図書館だよりを発行し、図書館が行う事業等をお知らせします。	一般	月1回
15	①ボランティア体験講座を開催します。	一般	年4回

IV 子どもの成長を応援する図書館

No.	事業内容	主な対象	時期等
17	①定例おはなし会のほか、土曜名作おはなし会、外国語おはなし会を行います。	児童	毎週/月 2~3回
	②子どもの読書週間と秋の読書週間に読書意欲を引き出すパネルや缶バッジを作成します。また、児童オリジナルブックリストを作成・配布します。	児童	年2回
18	①人形劇を開催します。	児童	年1回
	②映画会を開催します。	児童	年2回
19	①「こいのぼりぬりえをしよう」「七夕のたんざくを書こう」「夏休みかがくあそび」「ハロウィン工作会」「クリスマス工作会」「正月カルタ大会」を行います。	児童	5月~ 1月
	②お誕生日カードを配布し、読書意欲を引き出します。	児童	通年
20	①「調べる学習コンクール」関連事業を行います。 ①地域の学校に対し作品応募の勧誘と支援を行い、レプリカを作成します。 ②調べる学習コンクール相談会 ③東京大学宇宙工学部航空宇宙工学研究室の訪問見学 ④調べてまとめるブックの配布	児童 中高生	①通年 ②~④ 7~8月
	②幼稚園・小学校・子ども園・子ども家庭支援センターへの訪問おはなし会、幼稚園児・小学生が来館するおはなし会を行います。	児童	通年

V ICTの利活用の推進

No.	事業内容	主な対象	時期等
24	①地域館としてのホームページの作成を進めます。	一般	通年

VI 図書館環境の整備

No.	事業内容	主な対象	時期等
28	①利用者の意向を的確に把握するため、アンケートを実施しニーズを分析し、今後の計画の参考にします。	一般	イベント 時・1月
29	①職員研修の受講内容の情報共有を図ります。	職員	通年
30	①防災マニュアルを点検し、併設施設と合同防災訓練を行います。	職員 区施設等	通年

中町図書館

神楽坂エリアに近い住宅街の中にある小さな図書館ですが、アットホームで温かさにあふれています。地域に密着したイベントや子育て支援に力を入れていきます！

I 区民に伝える図書館

No.	事業内容	主な対象	時期等
1	①神楽坂に関連する小説、エッセイ、史跡、名所、施設に関連する資料（能楽、関孝和、宮城道雄、鏡木清方、古今亭志ん朝、東京理科大学など）を収集します。	一般	通年
	②地域資料コーナーを、より見やすく、より魅力的にリニューアルします。	一般	通年

II 区民を支える図書館

No.	事業内容	主な対象	時期等
6	①子育て支援の関連本を集めた、「子育て支援コーナー」を新設します。	一般・児童	通年
	②図書館だよりにレファレンス事例を掲載してレファレンスの活用を促します。	一般	毎月
8	①「障害を理由とする差別の解消の推進に関する法律」に伴い、筆談ボードを活用したコミュニケーションや、検索等の補助など、図書館利用の工夫を行います。	障害者	通年
9	①地域の施設と連携して、リサイクル図書を提供する「中町まちかど図書館」を実施します。	一般	通年
	②地域の大学と連携して児童向け算数教室を行うとともに関連展示を行います。	児童	11・3月

III 区民が集う図書館

No.	事業内容	主な対象	時期等
12	①映画会（一般向け、児童向け各2回）を開催します。	一般・児童	6・9・12・3月
	②子どもから大人まで楽しめる映画会を開催します。	一般・児童	年1回
	③外部講師を招聘して、歴史講座を開催します。	一般	9月
	④新宿歴史博物館と連携して、史跡散歩を開催します。	一般	10月
	⑤文学作品の朗読会を開催します（3回連続）。	一般	8~10月
	⑥落語会「中町寄席」を開催します。	一般	12月
	⑦古書の稀覯本（希少価値の高い古書）を展示します。	一般	1月
	⑧絵本の原画を展示します。	一般・児童	4月
	⑨大人を対象に、図書館員が選んでセットにした3冊程度の本を、題名を隠して「本のお楽しみ袋」として貸し出します。	一般	10~11月
13	①読書支援の一環として、保護者のための絵本選び講座を行います。	親子	10月
	②大人のための朗読会の演者を講師に迎え、朗読を学ぶ会を開催します。	一般	10月
14	①地域行事「まち飛びフェスタ」に参加し、リサイクル図書の提供など行います。	一般	10~11月
	②本をテーマとした地域イベントに参加し、おはなし会などを行います。	児童	2月
	③利用者からのおすすめの本とコメントを図書館スタッフの感想コメントとともに展示する利用者参加型展示「わたしの本棚」を行います。	一般	8・2月
	④利用者懇談会を開催します。	一般	12月
	⑤昔と現在の写真で地域の移り変わりを知る「写真で見る新宿」を開催します。	一般	11~12月

IV 子どもの成長を応援する図書館

No.	事業内容	主な対象	時期等
19	①「調べる学習コンクール」関連事業を行います。 ①地域の学校に対し作品応募の勧誘と支援を行い、レプリカを作成します。 ②出張授業 ③社会科見学 ④調べる学習ガイダンス	児童 中高生	①通年 ②6~7月 ③7月48月
	②工作会を開催します。	児童	7・12月
	③人形劇を開催します。	児童	8月
	④赤ちゃん連れの利用者が気兼ねなく利用できるよう、他の利用者に赤ちゃんの泣き声などに配慮していただく時間「赤ちゃんタイム」を設けます。	親子	毎月2回
	⑤子ども読書スタンプラリーを開催します。	児童	7・8月
	⑥幼児から小学生を対象に、おはなし会を行います。	幼児・児童	毎週
	⑦乳幼児向けおはなし会を行います。	乳幼児	毎月2回
	⑧子ども向けオリエンテーション（小学生を対象に、本の分類や探し方、OPACの使い方を説明）を開催します。	児童	5・10月
	⑨幼児から小学生を対象に、図書館員が選んだ3冊程度の本を、題名を隠して「本のお楽しみ袋」として貸し出します。	児童	4月
	⑩小学生対象に本の整理や装備、探し方など図書館員の仕事を体験する「としょかん職場体験」を行います。	児童	8月
	⑪英語絵本のおはなし会を行います。	児童	隔月
	⑫複合施設や近隣の中町児童館と連携し、出張おはなし会を実施します。	児童	通年
20	①中学校の司書・図書委員と連携して、おすすめ本とおすすめコメントを中町図書館内に展示するとともにブックリストを作成・配布します。	中高生	10~3月
	②近隣中学校と連携し、中学生が作成した本のPOPや本の帯を活用した展示を行います。	中高生	11~12月

V ICTの利活用の推進

No.	事業内容	主な対象	時期等
24	①デジタル絵本やAR(※)技術などICTを活用したイベントを開催します。	一般	1~3月
	②Facebookでイベントなどの情報を掲載します。	一般	通年

※ARとは、現実の風景にバーチャル情報(仮想現実)を重ね合わせて表示する技術

VI 図書館環境の整備

No.	事業内容	主な対象	時期等
28	①利用者アンケートを年2回実施し、ニーズを取り入れて運営に反映させ、次年度の計画づくりに役立てます。	一般	7・12月 イベント時
30	①防災マニュアルを見直し、併設施設と合同防災訓練を行います。	職員	4・9・2月

新宿西口の高層ビルが林立する地域にあり、多くのビジネスマンが利用する図書館です。キャリアアップの支援や、起業に役立つ情報、業界情報を発信します！

角筈図書館

I 区民に伝える図書館

No.	事業内容	主な対象	時期等
1	①ビジネス関連資料（区内全域に所在する企業の社史、業界新聞・専門誌など）を積極的に収集し、提供します。	一般 勤労者	通年
	②増えつつあるビジネスコーナーの資料を整理し、充実したビジネスライブラリーの構築を図ります。	一般	通年
	③年鑑や政府が提供する統計類を充実します。	一般	通年

II 区民を支える図書館

No.	事業内容	主な対象	時期等
6	①中小企業診断士によるビジネス情報支援相談会を開催します。	勤労者	毎月1回
	②起業・創業・キャリアアップセミナーを開催します。	一般	通年
8	①「障害を理由とする差別の解消の推進に関する法律」に伴い、筆談ボードを活用したコミュニケーションや、検索等の補助など、図書館利用の工夫を行います。	障害者	通年
	②視覚及び聴覚に障害を持っている利用者も参加可能な「バリアフリー映画会」を開催します。	障害者	2月
9	①リサイクル資料の一部を西新宿シニア活動館の文庫に提供します。	区施設等	通年
	②近隣の養護施設、介護施設などへの出張朗読会を開催します。	高齢・障害者	随時

III 区民が集う図書館

No.	事業内容	主な対象	時期等
12	①角筈寄席（日本の伝統芸能である落語会）を開催します。	一般	11月
	②角筈まちあるき（様々な歴史のある角筈地域を専門家と歩く）を開催します。	一般	10月
	③キネマ角筈と銘打ち、懐かしの映画会を開催します。	一般	12・3月
	④ライフプランセミナー（税金や年金といった地域住民の生活に直結する講座）を開催します。	一般	2月
13	①東新宿保健センターと協力し、健康に関する展示を行います。	一般	11月
14	①区の平和事業に合わせ、戦争と平和、及び人権に関する資料の収集と展示を行います。	一般	7・8月

IV 子どもの成長を応援する図書館

No.	事業内容	主な対象	時期等
16	①子ども読書の日と読書週間に合わせた展示を行います。	児童	4・5月
19	①こども向け映画会を開催します。	児童	12・3月
	②人形劇（年1回）を開催します。	児童	7月
	③英語おはなし会	児童	隔月
	④ ①西新宿子ども園、②西新宿児童館、③西新宿児童館まつりにおいて出張紙芝居 &おはなし会を行います。	児童	①5・11月 ②第2木曜 ③11月
	⑤中央公園まつりに参加し、紙芝居の読み聞かせを行います。	児童	8月
	⑥角筈地域センター「わいわい広場」へ参加し、わいわい紙芝居を行います。	児童	12月
	⑦理科の実験教室を開催します。	児童	8月
	⑧読み聞かせ&絵本講座を開催します。	児童	5・10月
	⑨スペシャルおはなし会を開催します。	児童	10/12月
	⑩児童・生徒向けキャリア教育「働くということ」を開催します。	児童 中高生	3月
⑪角筈スタンプラリーを開催します。	児童	8月	
20	①「調べる学習コンクール」関連事業を行います。 ①地域の学校に対し作品応募の勧誘と支援を行い、レプリカを作成します。 ②調べる学習個別相談会 ③「百科事典の使い方」講座 ④ICC ギャラリーツアー「メディアアートに触れよう！」	児童 中高生	①通年 ②～④ 7～8月
	②近隣小中学校等からの依頼に応じ、図書館見学、団体貸出や出張おはなし会を行います。	児童 中高生	随時

V ICT の利活用の推進

No.	事業内容	主な対象	時期等
23	①図書館ホームページ内の「ビジネス情報」のページを充実します。	一般・勤労者	通年
24	②利用者用インターネットパソコンから閲覧可能なデータベースを利用者に広く周知し、活用できるよう利用方法の案内を充実します。	一般	通年

VI 図書館環境の整備

No.	事業内容	主な対象	時期等
28	①利用者の意向を的確に把握するため、アンケートを実施しニーズを分析し、今後の計画の参考にします。	一般	イベント時・1月
29	①書籍消毒機・アロマディフューザーを設置し、快適な読書環境を提供します。	一般	通年
30	①防災マニュアルを点検し、併施設と合同防災訓練を行います。	職員・ 区施設等	通年

多くの外国人住民の方々が暮らし、学び、働く地域にある図書館です。中国語、韓国（朝鮮）語で対応可能なスタッフを揃えるなど、多文化共生のサービスに力を入れていきます！

大久保図書館 ○○○

I 区民に伝える図書館

No.	事業内容	主な対象	時期等
1	①多文化図書コーナーの充実を図るとともに、書架表示は4か国語（日・英・韓・中）で各種案内を掲示します。	一般	随時
	②区内大型書店での店頭ブックフェアと連動した企画展を実施します。	一般	年2回
2	①新宿区や、近隣施設、図書館の作成した地域情報の冊子の設置及び、外国語版の区政情報を積極的に収集し、提供します。	一般	通年

II 区民を支える図書館

No.	事業内容	主な対象	時期等
7	①レファレンス事例集やパスファインダー、インターネットを利用した情報の検索手法等を学ぶ情報検索講習会を行います。	一般	7月
8	①「障害を理由とする差別の解消の推進に関する法律」に伴い、筆談ボードを活用したコミュニケーションや、検索等の補助など、図書館利用の工夫を行います。	障害者	通年
	②親子で参加できる外国語おはなし会を行います。	親子	12月
	③複数言語による「大久保スペシャルおはなし会」を行います。	児童	7・9月
	④大久保地域で生活する在日外国人とともに「アジア地域資料・地域コンテンツコーナー」を設置します。	一般	7・3月
	⑤中国語・朝鮮語で対応が可能なスタッフを配置し、母国語によるレファレンス対応を行います。	一般	随時
	⑥「ポーニャ子ども絵本館」等との連携で入手困難なタイ・フィリッピン・マレーシア等の国々の絵本をはじめ、多文化に関する展示を行います。また、関連団体との連携でフィリッピン・タイ・ミャンマー等少数派の言語での本の読み聞かせ等、多文化の事業を行います。	児童	随時
	⑦多文化サービスをすすめる団体である「むすびめの会」等多文化他機関との連携及び「多文化防災フェスタしんじゅく」等へ参加します。	児童	5月
	⑧日本語多読等による在日外国人の方の日本語学習を支援事業を行います。	一般	年2回
9	①地域センター主催「五月まつり」に参加し、「笑顔をくれた大久保つつじ」を紹介します。	一般	5月
	②「鉄炮組百人隊」等地域の歴史の関連資料の展示やパネル展示を行います。	一般	9月

Ⅲ 区民が集う図書館

No.	事業内容	主な対象	時期等
12	①大久保地域に関連した「新宿学」の講座や企画展示を行います。	一般	1月
	②地域住民の読書支援として「ビブリオバトル（知的書評合戦）」を開催します。	一般	10月
	③暮らしに役立つ生活情報講座を開催します。	一般	3月
	④「知る・楽しむ」をテーマとした新たな事業を実施します。	一般	9月
14	①図書館の事業内容の広報、図書館の活動報告などを載せた日本語版および外国語版の「図書館報」を発行します。	一般・児童	6・9・12・3月
	②来館した利用者の方への事業報告として「イベントニュース」を掲示します。	一般・児童	随時

Ⅳ 子どもの成長を応援する図書館

No.	事業内容	主な対象	時期等
19	①児童向けに工作会・理科読等を開催します。	児童	7月
	②「ぬいぐるみおとまり会」などの親子向け事業を実施します。	親子	2月
	③人形劇を開催します。	児童	6月
20	①「調べる学習コンクール」関連事業を行います。 ①地域の学校に対し作品応募の勧誘と支援を行い、レプリカを作成します。 ②調べる学習個別相談会	児童 中高生	①通年 ②7～8月
	②出張おはなし会や、図書館見学及び職場体験の受け入れ等、近隣の学校や、教育施設を支援します。	児童	随時
	③小中学生と協力してブックリスト・POPの作成や、展示コーナーを充実します。	児童 中高生	随時
21	①保健センターで3歳児検診および3～4か月児検診の幼児、保護者を対象に、絵本の読み聞かせを行います。	親子	通年

Ⅴ ICTの利活用の推進

No.	事業内容	主な対象	時期等
24	①利用者用インターネットパソコンから閲覧可能なデータベースを利用者に広く周知し、活用できるよう利用方法の案内を充実します。	一般	通年
	②SNSで情報を発信します。	一般	随時

Ⅵ 図書館環境の整備

No.	事業内容	主な対象	時期等
28	①利用者の意向を的確に把握するため、アンケートを実施しニーズを分析し、今後の計画の参考にします。	一般	イベント時・12月
30	①空気清浄機、消臭剤、エアーフレッシュナー及びアロマディフューザーを設置し、快適な読書環境を提供します。	一般	通年
	②防災マニュアルを見直し、併設施設と合同防災訓練を行います。	職員・区施設等	通年

平成29年3月11日、旧中央図書館跡地に新宿区内で11番目の図書館として開館しました。子育て・介護・地場産業に関する資料を取り揃えています。

下落合図書館

I 区民に伝える図書館

No.	事業内容	主な対象	時期等
1	①介護をテーマにした常設展示を行います。	一般	通年
	②「手塚治虫」「赤塚不二夫」に関する展示を行います。	一般	10月
	③様々な観点からオリンピック・パラリンピックに関する展示を行います。	一般	年2回
2	①江戸時代初期から染色工業の中心地の一つとして賑わった下落合の地域資料を収集し、専用コーナーを設けます。	一般	通年
	②電子書籍・電子資料体験イベントを行います。	一般	年1回

II 区民を支える図書館

No.	事業内容	主な対象	時期等
8	①図書館内ツアーを行うとともに、館内案内図や書架情報など分かりやすいサインやチラシを作成し掲示します。	一般	4～5月
	②「障害を理由とする差別の解消の推進に関する法律」に伴い、筆談ボードを活用したコミュニケーションや、検索等の補助など、図書館利用の工夫を行います。	障害者	通年
	③ユニバーサルデザインのコミュニケーションボードを作成、筆談ボードを設置し、併用することにより、障害者とのコミュニケーションを図ります。	障害者	通年
9	①近隣の介護施設、保育施設などへの出張お話をします。	高齢者・児童	随時

III 区民が集う図書館

No.	事業内容	主な対象	時期等
12	①時事・テーマ展示を行うとともにパスファインダーを作成します。	一般	通年
	②バリアフリー映画会を行います。	障害者・高齢者 一般	年4回
	③下落合寄席を開催します。	一般	年1回
	④地域包括支援センター（高齢者総合相談センター等）職員などの協力を得て介護で知っておくと役立つ情報講座を行います。	高齢者・一般	年2回
	⑤新春コンサートを開催します。	一般	年1回
	⑥子育てに役立つ講座を行います。	一般・児童	年2回
14	①染色産業との連携イベントを行います。	一般	年1回

IV 子どもの成長を応援する図書館

No.	事業内容	主な対象	時期等
16	①読書推進週間に合わせオープンスペースを活用した青空かみしばいを行います。	児童	年1回
19	①川と自然に囲まれた地域の特徴を生かし、館内に水槽を設置し、「生物多様性の展示」を通じて生物多様性の理解や、調べ学習を支援します。	親子	通年

19	②クイズ形式で楽しみながら学べる「百科事典の使い方」講座を開催します。	児童	7月
	③工作会を行います。	児童	年2回
	④インターネットを使って世界の大学の講義を英語で受ける「中高生のためのプレカレッジ」を行います。	中高生	年1回
	⑤人形劇を開催します。	児童	年1回
	⑥通常のお話を拡大した『クリスマス会』を行います。	児童	12月
	⑦こども司書認定講座を行います。	児童	年1回
20	①「調べる学習コンクール」関連事業を行います。 ①地域の学校に対し作品応募の勧誘と支援を行い、レプリカを作成します。 ②調べる学習ガイダンス ③調べる学習個別相談会	児童 中高生	①通年 ②7～8月 ③7月

V ICTの利活用の推進

No.	事業内容	主な対象	時期等
24	①「Pepper」を活用し、利用案内や、OPAC・自動貸出機の設置場所、展示説明などを行います。	一般	通年
	②テーマ別に製作した展示パネルやパスファインダーのデータをテキスト化し、タブレット端末で閲覧できるようにします。	一般	通年
	③多目的室に電子黒板機能内蔵のプロジェクターを設置し、討議や会議に活用します。	一般	通年

VI 図書館環境の整備

No.	事業内容	主な対象	時期等
28	①利用者の意向を的確に把握するため、アンケートを実施しニーズを分析し、今後の計画の参考にします。	一般	イベント時・1月
30	①天然アロマと快適な音により知的で落ち着いたある快適な読書環境を提供します。	一般	通年
	②利用者が自身で資料を清潔にすることができるよう書籍消毒機を設置します。	一般	通年
	③デジタルサイネージによる座席管理システムを導入し、公平かつ利便性の高い閲覧スペースを提供します。デジタルサイネージには利用情報や行事案内などの情報も表示します。	一般	通年
	④防災マニュアルを点検し、併設施設と合同防災訓練を行います。	一般	通年

印刷物作成番号

2017 - 2 - 5519

平成 29 年度 新宿区立図書館サービス計画

発行年月 平成 29 年 5 月

発 行 新宿区立中央図書館
新宿区大久保三丁目 1 番 1 号
電話 03-3364-1421 (直通)

新宿区は、環境への負担を少なくし、未来の環境を創造するまちづくりを推進しています。

本誌は森林資源の保護とリサイクルの促進のため、古紙を利用した再生紙を使用しています。